

Zu befundene Patienten

Hiermit rufen Sie die **Hilfe** zu dieser Seite auf!

Wenn Sie die Checkbox bei „Unt.datum“, „Kategorie“ oder „Arztgruppe“ markieren, erhalten Sie das jeweilige Steuerelement mit dem Sie einen **individuellen Filter** für die Liste **setzen** können.

Wenn Sie den Filter gesetzt haben, klicken Sie auf den Button „Suche“ um die **Liste neu zu laden**.

Wenn Sie **auf** einen der **Links** (außer Bild) bei dem gewünschten Patienten klicken, gelangen Sie zu der **Patientenseite**, auf welcher Sie alle wichtigen Informationen zum Patienten finden.

Wenn Sie auf den „Bild“-Link bei dem jeweiligen Patienten klicken, gelangen Sie auf die **Bildeinsichtseite** und können somit die Bilder des Patienten betrachten.

Nachname	Vorname	Geboren	Unt.datum	Zuweiser	Vers.	Untersuchung	Befund	Bild
Test	Abc	21.10.1988	27.08.2013	Unbekannt	AUTO	13/18	Befundung	keiner

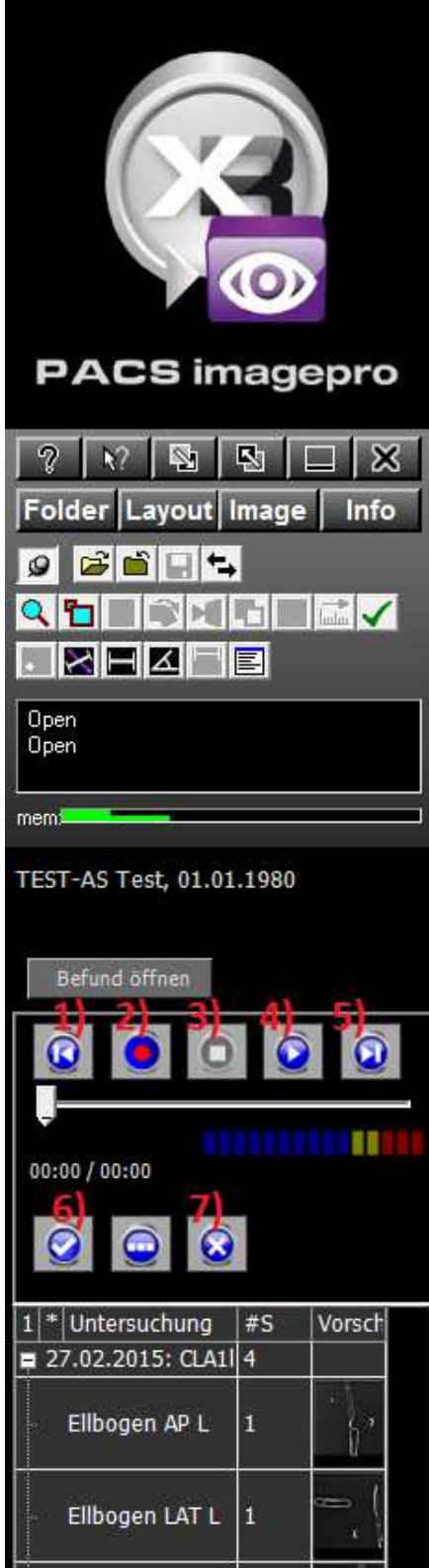

CLA11, Ellbogen LAT L - 0 Im

CLA11, Ellbogen AP L - 0 Im

ActiveX Recorder

- 1) an den Anfang spulen
- 2) Aufnahme starten
- 3) Aufnahme/Abspielmodus beenden
- 4) Abspielen
- 5) An das Ende spulen
- 6) Diktat hochladen
- 7) Diktat verwerfen



durchschaubare IT für die Radiologie



Flash Recorder

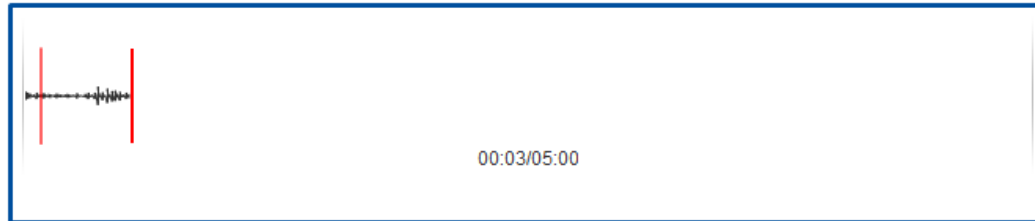

- 1) Diktat verwerfen (erst möglich, nachdem man es temporär hoch geladen hat – Häkchen)
- 2) Aufnahmeposition am Anfang setzen
- 3) Zurück spulen (gedrückt halten, im Abspielmodus)
- 4) Aufnahme starten/stoppen
- 5) Abspielmodus starten/stoppen
- 6) Vor spulen (gedrückt halten, im Abspielmodus)
- 7) Aufnahmeposition ans Ende setzen
- 8) Einfüge-Modus aktivieren/deaktivieren (danach wieder auf Aufnahme starten/stoppen klicken)
- 9) Temporär hochladen
- 10) Tatsächliches hochladen (erst möglich nach dem temporären Speichern - Häkchen)

Flash installieren

Überprüfen Sie ob Sie eine aktuelle Version von Adobe Flash Player haben. Sollte das nicht der Fall sein, dann rufen Sie die Seite <https://get.adobe.com/flashplayer/?loc=de> auf und installieren Sie die neueste Version.

Flash konfigurieren/zulassen

Sollte Flash installiert sein, Sie aber noch nichts aufnehmen können, dann überprüfen Sie ob ein Popup aufgegangen ist, welches Flash unterdrückt.

Wenn nicht, dann gehen Sie rechtsklick auf den Flashplayer → [Einstellungen] Reiter „Zugriffsschutz“ und auf [Zulassen] und das Häkchen bei „Speichern“ setzen und dann auf [Schließen].





Falls das, was Sie aufgenommen haben, zu leise sein sollte, dann können Sie ebenfalls in den Einstellungen unter „Mikrofon“ den Regler für die „Aufnahmelautstärke“ nach rechts ziehen. Drücken Sie im Anschluss auf den [Schließen] Button.



Speechmike-Integration

Es gibt eine Speechmike-Integration, dass die Diktierfunktionen über das Speechmike angesteuert werden. Z.B. Start/Stopp-Aufnahmeknopf startet die Start/Stopp-Funktion. Das kann sowohl der ImageProWebView als auch der Audior-Recorder. Dafür muss aber das Philipps Device Control Center installiert sein und die Tastenbelegung auf die Shortcuts gemapped werden. Auf diese Shortcuts horcht dann das ImageProWebView

Im **Philips Device Control** Center auf den Reiter [Application control] klicken und unter „Profiles“ → [Target application] → auf [(default – all other applications)] klicken.

Dann unter dem Profil die Tasten unter [Pressed] folgendermaßen zusätzlich zu den bereits belegten eintragen:

Record:	CTRL + ALT + Z
EOL:	CTRL + ALT + X
Rewind:	CTRL + ALT + V
Forward:	CTRL + ALT + W
Play Stop Toogle:	CTRL + ALT + Y
Im [Released]	
Rewind:	CTRL + ALT + B
Forward:	CTRL + Alt + M

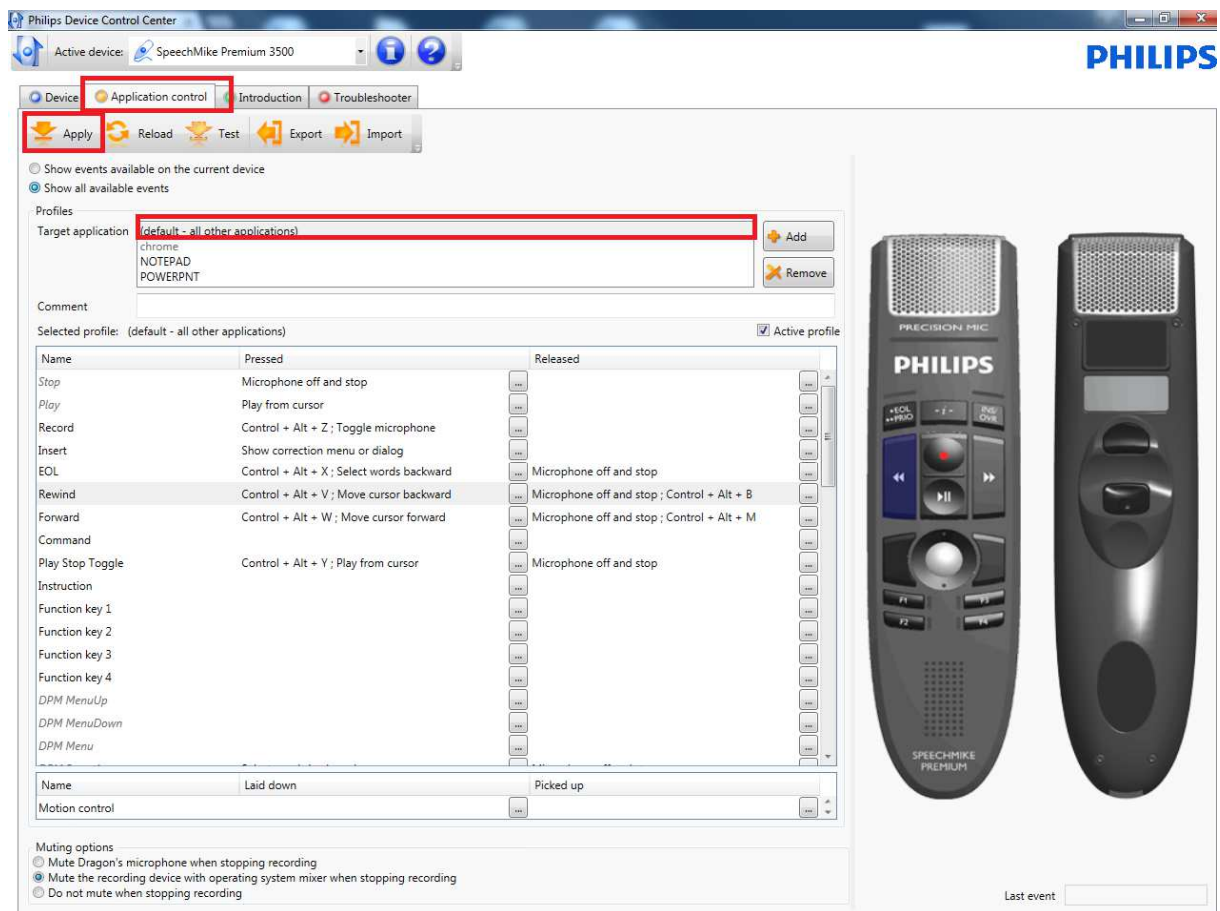

Wird das Speechmike nicht am **Mac** erkannt, dann muss man eventuell noch das Speechmike in der Systemsteuerung anwählen. Systemeinstellung → Ton → Eingabe → Speechmike III.

Vorher ist noch zu prüfen ob die Treiber für Mac richtig installiert sind und die Firmware updaten, falls diese nicht aktuell ist. Z.B.

https://www.dictation.philips.com/at/support-kontakt/produktsupport/product/speechmike_premium_usb_diktiermikrofon_lfh35003600_serie/

Am Mac sieht das **SpeechControl** etwas anders aus. Da muss man auf Application Control → Custom Application und dann die Buttons mappen, indem sie immer auf [...] klicken und dann die Tastenkombination eingeben ([...] klicken dann im nächsten Fenster auf [Add] Hotkey, Tastenkombination klicken und [finish]). Achten Sie im Anschluss dann darauf, dass das Häkchen bei „Activate Application Control“ aktiv ist.

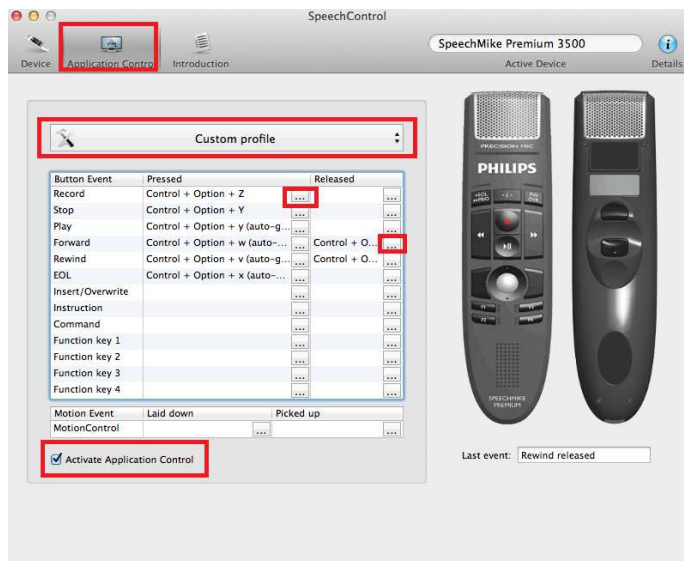

Im Reiter [Device] ist dann auf den Button [Save to device] klicken.